



SISTEMA PARA EL DESARROLLO INTEGRAL DE LA FAMILIA DEL MUNICIPIO DE JUÁREZ
Notas a los Estados Financieros
a) NOTAS DE DESGLOSE
Al 31 de marzo del 2025

I) NOTAS AL ESTADO DE SITUACIÓN FINANCIERA

(CIFRAS EN PESOS)

NOTAS DE DESGLOSE:

I) NOTAS AL ESTADO DE SITUACION FINANCIERA

ACTIVO

A. EFECTIVO Y EQUIVALENTES: Corresponde a los recursos en depositos en cuentas de cheques presentados a valor nominal y las inversiones temporales consisten en transferencias de las cuentas de Gasto corriente a las cuentas de Inversion en valores a corto plazo de gran liquidez, facilmente convertibles en efectivo, inversiones repaldadas por papeles de Gobierno Federal y Banco de Mexico, Inversiones de Conservacion, considerado el instrumento mas seguro que existe. Dichas Inversiones ligadas a las cuentas de cheque, tienen disponibilidad inmediata.

El saldo al 31 de MARZO de 2025 es de \$7,243,314.81 inferior en \$3,386,495.85 al mismo periodo del 2024

A.EFECTIVO Y EQUIVALENTES		ENE-MZO 2025	ENE-MZO 2024
INTEGRACIÓN			
CAJA Efectivo		-	34,500.00
1.BANCOS		453,286.40	981,107.81
2.1 NVERSIONES TEMPORALES A CORTO PLAZO		6,790,028.41	9,614,202.85
TOTAL		7,243,314.81	10,629,810.66

B. DERECHOS A RECIBIR EFECTIVO Y EQUIVALENTES:

Corresponden principalmente a los seguros pagados por anticipado. y la devolucion de gastos por comprobar no agotados. El saldo al 31 de Marzo de 2025 y 2024 se integran como sigue:

B.DERECHOS A RECIBIR EFECTIVO Y EQUIVALENTES		ENE-MAR 2025	ENE-MAR 2024
CIFRAS EN PESOS			
INTEGRACIÓN			
DEUDORES DIVERSOS		3,772.76	166.80
DERECHOS A RECIBIR POR ANTICIPO		2,724.00	2,400.00
PRÉSTAMOS OTORGADOS		-	-
TOTAL		6,496.76	2,566.80
C. INVENTARIOS	2. CUENTA ALMACEN	1,134,850.13	3,827,834.69
SUMA GRAN TOTAL		8,384,661.70	14,460,212.15

E. BIENES MUEBLES, INMUEBLES E INTANGIBLE.

Los bienes muebles se registran al costo de adquisición, la depreciación y amortización se calcula conforme el método en línea recta.

E.INMUEBLES su saldo total es \$10,958,299.64 de un comedor comunitario LA LADRILLERA con valor catastral de \$2,589,418.34 , y CENTRO CASEF OLIVIA ESPINOSA con valor catastral de \$ 8,368,881.30 el DIF no tiene mas inmuebles, porque todos los edificios pertenecen al Municipio de Juarez y DIF solo los tiene bajo resguardo.

El saldo de los Activos no circulantes al 31 de marzo de 2025 se integra como sigue:



SISTEMA PARA EL DESARROLLO INTEGRAL DE LA FAMILIA DEL MUNICIPIO DE JUÁREZ
Notas a los Estados Financieros
a) NOTAS DE DESGLOSE
Al 31 de marzo del 2025

BIENES MUEBLES, INMUEBLES E INTANGIBLES			
CIFRAS EN PESOS			
INTEGRACIÓN		ENE-MZO 2025	ENE-MZO 2024
1.Bienes Inmuebles		10,958,299.64	10,958,299.64
1.Bienes Muebles,		47,798,071.02	46,586,426.12
2.Activos Intangibles		17,149.00	17,149.00
Depreciación determinada/Amortización Acumulada		- 33,496,298.42	- 28,178,850.45
TOTAL		25,277,221.24	29,383,024.31

F. ESTIMACIONES Y DETERIOROS. SIN INFORMACION QUE REVELAR. No existen cuentas incobrables, ni deterioros de activos biológicos, ningun otro criterio aplicable.

G. OTROS ACTIVOS: No aplica

PASIVO

CUENTAS POR PAGAR A CORTO PLAZO

Las cuentas por pagar a Corto Plazo y Otros Pasivos a Corto Plazo se registran a valor nominal, y sus vencimientos son a 21 días.

El saldo al 31 Marzo del 2025 es de:

CUENTAS POR PAGAR A CORTO PLAZO			
CIFRAS EN PESOS			
INTEGRACIÓN		ENE-MAR 2025	ENE-MAR 2024
PROVISION DE AGUINALDO		1,880,263.91	1,559,815.28
IMPUESTOS POR PAGAR		802,767.68	701,563.96
SERVICIO MÉDICO		587,357.10	570,694.73
FONDO DE PENSIONES Y JUBILACIONES		822,159.47	822,159.47
PROVEEDORES		1,198,936.17	146,837.48
OTRAS CUENTAS POR PAGAR A CORTO PLAZO - BECAS CAIs		2,500,865.14	
TOTAL		7,792,349.47	3,801,070.92

II) NOTAS AL ESTADO DE ACTIVIDADES

A. INGRESOS DE GESTIÓN

Se registran los ingresos propios de la gestión de ENERO A MARZO de 2025 que ascienden a un total de \$419,299.09 inferior en \$112,215.75 respecto al año 2024 que fue de \$531,514.84 .

Y se integran de la siguiente manera:

A. INGRESOS Y OTROS BENEFICIOS			
CIFRAS EN PESOS			
INTEGRACIÓN		ENE-MAR 2025	ENE-MAR 2024
RENTA DE TERRENO PARA ANTENA		82,901.25	99,516.49
OTROS INGRESOS		12,927.84	20,986.36
INGRESOS POR SERVICIOS		323,470.00	308,788.64
INGRESOS VOLUNTARIADO			-
ASISTENCIA SOCIAL			16,573.35
ASISTENCIA ALIMENTARIA			85,650.00
TOTAL		419,299.09	531,514.84

Nota: este ultimo es solo recuperación del gasto bimensual de viveres de los Programas Estatales



SISTEMA PARA EL DESARROLLO INTEGRAL DE LA FAMILIA DEL MUNICIPIO DE JUÁREZ
Notas a los Estados Financieros
a) NOTAS DE DESGLOSE
Al 31 de marzo del 2025

Nota: se refiere a la última cantidad de \$ 85,650.00 en 2024 y \$101,175.00 en 2023 es solo recuperación del gasto bimensual que hace el DIF Municipal para obtener las despensas de los Programas del DIF Estatal. Y una vez que se entregan aquí en Cd. Juárez, se recupera el costo de dichas despensas. No incluye gastos de fletes por el traslado de Chihuahua a Cd. Juárez, este gasto lo absorbe el DIF Municipal.

B. INGRESOS ASIGNACIONES, SUBSIDIOS Y OTRAS APORTACIONES		
CIFRAS EN PESOS		
INTEGRACIÓN	ENE-MAR 2025	ENE-MAR 2024
MAS CONVENIO PARA AMMH	-	-
CONVENIO DIF ESTATAL	271,499.81	182,915.03
S U M A	271,499.81	182,915.03
MAS: TRANSFERENCIAS DE TESORERIA ,MUNICIPAL	39,397,917.05	37,351,713.12
MAS; TRANSFERENCIAS DEL SECTOR PUBLICO		-
MAS: INGRESOS OTROS AYUDAS SOCIALES		-
DONATIVOS EN ESPECIE		-
DONATIVOS EN EFECTIVO	-	-
SUBSIDIOS Y SUBVENCIONES	-	-
S U M A	39,397,917.05	37,351,713.12

C. OTROS INGRESOS Y BENEFICIOS		
CIFRAS EN PESOS		
INTEGRACIÓN	ENE-MAR 2025	ENE-MAR 2024
PRODUCTO FINANCIERO INTERESES GANADOS	121,783.80	77,679.10
OTROS INGRESOS Y BENEFICIOS VARIOS	8,863.65	4,838.21
T O T A L	130,647.45	82,517.31
GRAN TOTAL	40,219,363.40	38,148,660.30

D. GASTOS Y OTRAS PERDIDAS

1. GASTOS DE FUNCIONAMIENTO

EL IMPORTE ACUMULADO ENERO A MARZO 2025 FUE DE \$ 23,783,997.41 SUPERIOR EN \$ 1,716,372.78 AL MISMO PERIODO DEL 2024 QUE FUE DE \$ 22,067,624.63

GASTOS DE FUNCIONAMIENTO		
CIFRAS EN PESOS		
SERVICIOS PERSONALES	ENE-MAR 2025	ENE-MAR 2024
REMUNERACIONES AL PERSONAL DE CARÁCTER PERMANENTE	16,262,519.45	15,529,262.99
REMUNERACIONES AL PERSONAL DE CARÁCTER TRANSITORIO	1,472,017.61	1,326,923.05
REMUNERACIONES ADICIONALES ESPECIALES	4,333,410.87	3,915,577.75
SEGURIDAD SOCIAL	1,255,549.48	1,216,840.84
OTRAS PRESTACIONES SOCIALES Y ECONÓMICAS	460,500.00	79,020.00
T O T A L	23,783,997.41	22,067,624.63



SISTEMA PARA EL DESARROLLO INTEGRAL DE LA FAMILIA DEL MUNICIPIO DE JUÁREZ
Notas a los Estados Financieros
a) NOTAS DE DESGLOSE
Al 31 de marzo del 2025

	ENE-MAR 2025	ENE-MAR 2024
MATERIALES Y SUMINISTROS		
MATERIALES DE ADMINISTRACIÓN	198,943.74	401,116.36
MATERIALES Y UTILES ENSEÑANZA		
ALIMENTOS Y UTENSILIOS PARA ALIMENTOS	132,759.63	105,983.31
MATERIALES Y ARTICULOS DE CONSTRUCCIÓN	37,158.83	1,257.00
PRODUCTOS FARMACEUTICOS, QUÍMICOS	53,810.21	54,101.73
COMBUSTIBLES	310,917.70	265,635.89
VESTUARIO BLANCOS Y PRENDAS	118,849.33	71,103.00
HERRAMIENTAS REFACCIONES Y ACCESORIOS MENORES	115,050.68	43,299.03
TOTAL	967,490.12	942,496.32
SERVICIOS GENERALES		
SERVICIOS BÁSICOS	509,524.92	508,466.37
SERVICIOS ARRENDAMIENTOS	306,338.65	186,392.72
SERVICIOS CIENTÍFICOS Y TECNICOS	107,686.20	74,479.03
SERVICIOS FINANCIEROS BANCARIOS Y COM	56,811.67	81,841.51
SERVICIOS DE INSTALACIÓN REPARACION Y MANT	361,178.77	522,446.88
SERVICIOS DE COMUNICACIÓN SOCIAL Y PUBLICIDAD	21,429.36	67,022.40
SERVICIOS DE TRASLADO Y VIATICOS	62,394.79	27,631.87
SERVICIOS OFICIALES	485,202.03	2,481,351.87
OTROS SERVICIOS GENERALES	38,840.23	391.25
TOTAL	1,949,406.62	3,950,023.90
GRAN TOTAL GASTOS DE FUNCIONAMIENTO	26,700,894.15	26,960,144.85

	ENE-MAR 2025	ENE-MAR 2024
AYUDAS SOCIALES		
AYUDAS SOCIALES	10,691,536.48	16,173,660.50

	ENE-MAR 2025	ENE-MAR 2024
OTROS GASTOS Y PERDIDAS EXTRAORDINARIAS		
DEPRECIACIONES BIENES MUEBLES	-	-
DIFERENCIA EN TIPO DE CAMBIO	2,471.33	7,262.41
TOTAL	2,471.33	7,262.41

	ENE-MAR 2025	ENE-MAR 2024
GRAN TOTAL DE GASTOS Y OTRAS PERDIDAS	37,394,901.96	43,141,067.76

III) NOTAS AL ESTADO DE VARIACION EN LA HACIENDA PUBLICA

1.El patrimonio del DIF esta constituido por los siguientes concepto:

- Ingresos de aportaciones simbolicas que se obtienen de otorgar bienes y servicios afines con el objeto del DIF, a la comunidad mas vulnerable. Y renta de terreno para antena de comunicaciones.
- Aportaciones Por convenios Estatales
- Por el subsidio mensual de Gobierno Municipal
- De los recursos provenientes de los los intereses por inversiones
- Ganancias en tipo de cambio y otros ingresos.

2. Y sus montos de ENERO A MARZO 2025 son los siguientes:

40,219,363.40



SISTEMA PARA EL DESARROLLO INTEGRAL DE LA FAMILIA DEL MUNICIPIO DE JUÁREZ
Notas a los Estados Financieros
a) NOTAS DE DESGLOSE
Al 31 de marzo del 2025

INGRESOS		
ENERO- MARZO 2025		
CIFRAS EN PESOS		
INTEGRACIÓN	ENE-MAR 2025	ENE-MAR 2024
A) INGRESOS POR VENTAS DE BIENES Y SERVICIOS	419,299.09	531,514.84
B) PARTICIPACIONES Y APORTACIONES	271,499.81	182,915.03
C) TRANSFERENCIAS, ASIGNACIONES, SUBSIDIOS Y OTRAS AYUDAS	39,397,917.05	37,351,713.12
D) INGRESOS FINANCIEROS Y OTROS INGRESOS	130,647.45	82,517.31
T O T A L	40,219,363.40	38,148,660.30

VI NOTAS AL ESTADO DE FLUJOS DE EFECTIVO

A. EFECTIVO Y EQUIVALENTES		
CIFRAS EN PESOS		
DESCRIPCIÓN	A MARZO 2025	A MARZO 2024
CAJA Efectivo	-	34,500.00
BANCOS	453,286.40	981,107.81
INVERSIONES TEMPORALES	6,790,028.41	9,614,202.85
T O T A L DE EFECTIVO Y EQUIVALENTES	7,243,314.81	10,629,810.66

B. DETALLE DE LAS ADQUISICIONES DE BIENES MUEBLES E INMUEBLES		ENE A MZO 2025
CIFRAS EN PESOS		IMPORTE
INTEGRACIÓN	1. Bienes Muebles	
.ENERO 2024		
LIBRERO CON CERRADURA		8,642.16
ARCHIVERO MULTIGAVETAS		7,517.88
		<u>16,160.04</u>
.FEBRERO 2024		-
		<u>-</u>
.MARZO 2024		-
		<u>-</u>
T O T A L		<u>16,160.04</u>

2. Bienes Inmuebles	-
----------------------------	---



SISTEMA PARA EL DESARROLLO INTEGRAL DE LA FAMILIA DEL MUNICIPIO DE JUÁREZ
Notas a los Estados Financieros
a) NOTAS DE DESGLOSE
Al 31 de marzo del 2025

VI) Conciliación de los Flujos de Efectivo Neto de las Actividades de Operación y la cuenta de Ahorro/Desahorro antes de Rubros Extraordinarios.
ENERO-MARZO 2025

VI) CONCILIACIÓN DE FLUJOS DE EFECTIVO NETOS			
CIFRAS EN PESOS			
INTEGRACIÓN	ENE-MAR 2025	ENE-MAR 2024	
Flujos de Efectivo de las Actividades de Operación			
Origen	40,219,363.40		38,148,660.30
Aplicación	37,389,959.30		43,126,542.94
Flujos Netos de Efv por Actividades de Operación	2,829,404.10	-	4,977,882.64
Flujos de Efectivo por Actividades de Inversión			
Origen	10,088.31		-
Aplicación	16,160.01	-	30,150.16
Flujos de Efectivo de las Actividades de Inversión	- 6,071.70	-	30,150.16
Flujos de Efectivo de las Actividades de Financiamiento			
Origen	827,316.64		7,735,431.51
Aplicación	24,671,351.63	-	1,525,669.48
Flujos de Efectivo por Actividades de Financiamiento	- 23,844,034.99		6,209,762.03
Incremento/Disminución Neta en el Efv y equivalente	- 21,020,702.59		1,201,729.23
Efectivo y Equivalentes al Efectivo al Inicio del Ejercicio	6,279,459.12		9,442,606.25
Efectivo y Equivalentes al Efectivo al Final del Ejercicio	7,243,314.81		6,279,459.12

V) CONCILIACION ENTRE LOS INGRESOS PRESUPUESTARIOS Y CONTABLES, ASI COMO ENTRE LOS EGRESOS PRESUPUESTARIOS Y LOS GASTOS CONTABLES.

SISTEMA PARA EL DESARROLLO INTEGRAL DE LA FAMILIA DEL MUNICIPIO DE JUAREZ, CHIH

Conciliación entre los Ingresos Presupuestarios y Contables
Correspondiente al 1 de Enero al 31 de Marzo 2025
(Cifras en Pesos)

	ENE-MAR 2025
1. Total de Ingresos presupuestarios	40,221,913.73
2. Mas Ingresos Contables No Presupuestarios	40,219,363.40
3. Menos Ingresos Presupuestarios No. Contables	40,221,913.73
4. Total de Ingresos Contables	40,219,363.40

SISTEMA PARA EL DESARROLLO INTEGRAL DE LA FAMILIA DEL MUNICIPIO DE JUAREZ, CHIH

Conciliación entre los Egresos Presupuestarios y los gastos Contables
Correspondiente al 1 de Enero al 31 de Marzo 2025
(Cifras en Pesos)

	ENE-MAR 2025
1. Total de Egresos Presupuestarios	37,454,290.09
2. Menos Egresos Presupuestarios No Contables	37,454,290.09
3. Mas Gastos Contables No Presupuestarios	37,394,901.96
4. Total de Gastos Contables	37,394,901.96

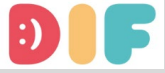

SISTEMA PARA EL DESARROLLO INTEGRAL DE LA FAMILIA DEL MUNICIPIO DE JUÁREZ
Notas a los Estados Financieros
a) NOTAS DE DESGLOSE
Al 31 de marzo del 2025

7

Bajo protesta de decir verdad declaramos que los Estados Financieros y sus notas son razonablemente correctos y responsabilidad del emisor

L.C. MARTHA L. VALVERDE ARAGON
CONTADORA

C.ERIKA JANNETH PRADO NUÑEZ
DIRECTORA ADMINISTRATIVA

LIC. LUCIA DENISSE CHAVIRA ACOSTA
DIRECTORA GENERAL



SISTEMA PARA EL DESARROLLO INTEGRAL DE LA FAMILIA DEL MUNICIPIO DE JUÁREZ, CHIH.

Notas a los Estados Financieros

c) NOTAS DE GESTIÓN ADMINISTRATIVA

Al 31 de Marzo del 2025

INTRODUCCIÓN:

El Sistema para el DIF del Municipio de Juárez es un Organismo Público descentralizado de la Administración Municipal el cual se integra por un órgano Honorario que es el Consejo, Una Dirección General, una Subdirección, una Dirección Administrativa, 36 Dependencias de Servicios a la comunidad, a través de las cuales se busca promover el desarrollo Integral Familiar mediante programas de atención, orientación, prevención y ayuda en favor de las familias más vulnerables de la ciudad. Proporcionar asistencia a los adultos mayores con un programa integral que provee asistencia alimentaria, prevención de salud, activación física y actividades lúdicas, que les permita mejorar su calidad de vida. A las personas con alguna discapacidad se les diagnostica la terapia indicada de rehabilitación y se proporciona la Rehabilitación Física, además de trasladarlos al centro de Rehabilitación y regresarlos a sus hogares. Estimular el desarrollo integral de los niños, niñas, adolescentes y adultos mayores a través de los centros de atención social y Educativa para las familias con programas, escolares, ocupacionales y de alimentos, así como Atención Psicológica para las familias que así lo soliciten, y se preocupa por hacer llegar alimentos preparados a los más vulnerables a través de sus comedores comunitarios en zonas estratégicas vulnerables. Comedores escolares. Lo más reciente, se hizo la apertura de tres centros de Bienestar infantil CAIs, y se instituyó el programa cruzando sonrisas, etc.

1. DESCRIBIR EL PANORAMA ECONOMICO Y FINANCIERO:

El Sistema para el DIF del Municipio de Juárez cuenta para este ejercicio con un presupuesto anual de \$160,377,192.00

2. AUTORIZACIÓN E HISTORIA

a) Fecha de creación del ente.

Fue creado por Decreto Numero 394-85-7-P.E. el 30 de Mayo de 1985. Por El Ciudadano Oscar Ornelas K. Gobernador Constitucional del Estado Libre y Soberano del Estado de Chihuahua reunido en periodo extraordinario Decreto la creación de este organismo público descentralizado de la Administración Municipal, denominado Sistema para el DIF del Municipio de Juárez con personalidad jurídica, competencia y patrimonios propios, y el H. Congreso del Estado expidió el Presente decreto. Mismo que fue publicado en el Periódico Oficial de fecha 21 de Septiembre de 1985.

b) Principales cambios en su estructura. Del b1 al b19.

b1. Entre las mejoras que se han realizado se encuentra que el Área de Asistencia Social se amplió su fuerza de trabajo para potenciar los servicios a la comunidad. También en Asistencia Social se incrementó la ayuda de aparatos funcionales y aparatos auditivos para las personas de escasos recursos que así lo requieran, generando una mayor cobertura social.

b 2. El departamento de Asistencia Alimentaria ahora esta trabajando 4 comedores comunitarios distribuidos de manera estrategica en la ciudad, uno Colonia Siglo XXI, colonia El Barreal, Col Montada y Colonia Olivia Espinoza con servicio de platillos para llevar o tambien comedor abierto al publico, siempre considerando la importancia que permanezca esta ayuda que Diariamente alimenta a 633 personas. ademas Asistencia Alimentaria da seguimiento de todos los programas Alimentarios en cooperacion interinstitucional con DIF Estatal en 39 comedores escolares con desayunos calientes, 21 comedores comunitarios que se les entregan despensas que ellos solicitan segun sus necesidades cada 2 meses, tambien se entregaron 1 huertos con 22 arboles frutales. Se plantaron 15 arboles frutales en cada una de las 21 escuelas beneficiadas y otros 15 arboles frutales en el comedor la montada, se provio de 1 gallinero en un comedor comunitario, todo esto en mejora del objeto del DIF.

b.3 Los 4 comedores comunitarios incrementaron el servicio a mas comensales beneficiados:

aumento de 100 a 170 comensales

Comedor El Barreal beneficia a 250 comensales en su mayoría inmigrantes
150 comensales beneficiados.

Comedor la Montada

Comedor SXXI aumento 60 a 100 comensales

Comedor Olivia E aumento a

b 4. También ha crecido el área de Atención Psicológica con 4 Centros de Atención, uno en Casef Sevilla, otros en Casef Zapata, Casef Sur Ote y Unidad Olivia Espinoza debido a la necesidad de ayudar a la salud mental de los ciudadanos y la gran demanda de este servicio dada la descomposición del tejido social, y actualmente tambien por las secuelas que dejo el confinamiento de las familias por la pandemia COVID19.

b 5. Cabe mencionar la Unidad Básica de Rehabilitación UBR ubicada en la Colonia Madero, dedicada a dar terapias físicas de rehabilitación, se amplió con una área para terapia del lenguaje y con tres consultorios de terapeutas, también acondiciono y equipo una area de estimulación sensorial y en Colonia Olivia Espinoza en el centro comunitario del mismo nombre se abrió un nuevo centro Unidad Basica de Rehabilitación Gimnasio Adaptado, cuenta con equipamiento para las terapias, Medico Fisiatra, Terapeutas, nueva camioneta adaptada para traslado de usuarios al centro UBR, y continúa con su servicio con las 2 camionetas adaptadas para trasladar a los usuarios al centro en colonia Fco. I. Madero a tomar su terapia con los protocolos sanitarios adecuados. Y en Julio de 2022 se inauguro un nuevo centro de rehabilitacion integral, equipado para dar terapias físicas en el Gimnasio Adaptado ubicado en Blvd Tefilo Borunda y calle de las Parcelas S/N, Colonia Portales de Abadia, en el Parque Central. Este es el tercer centro de Rehabilitación con que cuenta el DIF Municipal

b 6. En el Albergue Granja Hogar se continúa con una área de Estimulación Multisensorial, se hizo la renovación del Salon Montesory, equipado con sus muebles de madera y equipo educacional especializado, también se reacondiciono el area administrativa del albergue .



SISTEMA PARA EL DESARROLLO INTEGRAL DE LA FAMILIA DEL MUNICIPIO DE JUAREZ, CHIH.

Notas a los Estados Financieros

c) NOTAS DE GESTIÓN ADMINISTRATIVA

Al 31 de Marzo del 2025

- b 7. La unidad de Pediculosis atiende el programa "cabeceitas limpias" que da servicios en las escuelas primarias que así lo requieran y en los eventos masivos municipales.
- b.8 Se dono a todas las escuelas de gobierno, shampoos y gel para pediculosis, así como la unidad pijitos, continua dando servicio a las escuelas que lo solicitan.
- b 9.Los "Centros de Atención al menor y las familias" "CAMEF" , cambiaron su denominación a "CASEF" "Centro de Atención Social y Educativa para las familias", actualmente son 5 y estan trabajando, con los mismos servicios Educativos escolarizado de Primaria, Secundaria, Preparatoria, Talleres de Ingles, pintura, deportes, Club de tareas, etc.
- b 10. En Agosto 2021 se abrió el nuevo centro de atención social y educativa para las familias llamado CASEF Olivia Espinoza en el Sur Oriente de la Ciudad, para hacer llegar mas servicios a la comunidad de aquella Area Vulnerable, que además incluye una Unidad Basica de Rehabilitación, Atención psicológica, Comedor comunitario etc.
- b 11. En la Dirección de Bienestar Infantil, en el 1er trimestre se llevaron a cabo convenios de Colaboración con 87 CAIS (Centros de Atención Infantil), dando como resultado un padrón de 2683 beneficiarios de las becas para el cuidado diario de infantes. Otorgaron 100 certificaciones a cuidadoras. y actualmente se inspeccionan 204 CAIS que para llevar a cabo dicha inspección se hicieron 66 visitas
- b12. Estan funcionando 2 unidades Florece para la prevención, detección y atención de los efectos de la exposición a la violencia en mujeres, niñas, niños y adolescentes de manera integral, ofreciendo terapia psicológica y talleres de fortalecimiento familiar, desarrollo humano, crianza positiva entre otros, todo esto coordinado con una estrategia de articulación interinstitucional entre DIF, SSPM(Secretaría de Seguridad Pública) y IMM(Instituto Municipal de la Mujer) a las familias del sector Riveras del Bravo con la Unidad Riveras Florece, y en la Colonia Plutarco Elias Calles en el Deportivo Centenario de la Constitución la Unidad Centenario Florece. Estas Unidades Florece cuentan cada una con 5 psicólogos y 2 talleristas que dan pláticas en escuelas de prevención del suicidio, embarazo adolescente, Abuso sexual, drogadicción etc. Salud mental para niños niñas, adolescentes y papas.
- b13. A la Coordinación del Adulto Mayor se le asignaron oficinas independientes en un lugar céntrico de fácil acceso, frente al Parque del Monumento a Juárez, con baños especiales, climatizada, y piso antiderrapante para seguridad de los adultos mayores.
- b14. En la Coordinación del Adulto Mayor, Se atiende a 96 Cosejos del Adulto Mayor, que agrupan aproximadamente 5,000 personas, con gerontólogos que acuden a sus reuniones a darles actividades lúdicas, así como activación física, también se les proporciona orientación de trámites testamentarios, etc, y se les otorga una dispensa cada bimestre para cada uno de los 5,000 adultos mayores.
- b.15 En la alberca principal del Aqua Dif se le puso vitropiso .
- b.16 Se incremento el presupuesto para aparatos funcionales de dos millones de pesos a tres millones de pesos
- b.17 Se ha convocado a la red de profesionales en psicología (REMUPPSI) en colaboración con el Instituto Municipal de la Mujer (IMM) Y Seguridad Pública en donde se pretende homologar los procedimientos y profesionalizar a todos los psicólogos del municipio.
- b.18 Se incorporo al equipo de los Centros de Atención Psicológica del DIF , 3 psicólogas talleristas e imparten en los CASEFS, Escuelas de todos los niveles, Asociaciones Civiles e Instituciones que así lo soliciten, talleres y pláticas con el fin de promover la salud mental de la población juarense, y así mejorar el tejido social.
- b.19 Además mensualmente se capacita al personal de los Centros de atención psicológica del DIF (CAP) Con profesionales externos, o haciendo intercambio profesional interno. Incluyendo ejercicios de autocuidado para evitar el burn out de los psicólogos.(Para su descarga emocional)

4. ORGANIZACIÓN Y OBJETO SOCIAL

a)**Objeto Social** : El sistema tiene por objeto:

En su Artículo Segundo. Del Decreto de Creación

I.Promover el bienestar social y prestar servicios de asistencia social, conforme a las normas de la Secretaría de Salud;

II.y tendrá atribuciones semejantes a las del DIF Estatal

Misión, Visión, Nuestros Valores Misión

Misión . Promover el desarrollo integral de las familias con un enfoque humano y equitativo a través de programas asistenciales, productivos, preventivos y de protección de derechos y promoción de valores.



SISTEMA PARA EL DESARROLLO INTEGRAL DE LA FAMILIA DEL MUNICIPIO DE JUAREZ, CHIH.

Notas a los Estados Financieros

c) NOTAS DE GESTIÓN ADMINISTRATIVA

Al 31 de Marzo del 2025

Visión. Ser reconocidos como la institución en materia de asistencia social de mayor relevancia en nuestra ciudad, con enfoque de inclusión, prevención y de intervención. Agentes generadores de cambio, gestión y resolución. Ser ejes de vinculación y acción para impulsar el desarrollo de la salud física y mental, recreación, educación y cultura. Sembradores de valores y difusores de los derechos de los niñas, niños y adolescentes. Brindar el mejor servicio a las familias más desprotegidas y personas en condiciones de vulnerabilidad.

Valores

- * Amor: desear y procurar el bien al prójimo.
- * Honestidad: actuar con rectitud.
- * Respeto: actuar sin perjudicar a los demás.
- * Responsabilidad: hacer de manera correcta, eficaz y eficiente lo que me corresponde
- * Equidad: Ser justos en la administración de los recursos públicos, partiendo del principio de la igualdad, pero considerando las necesidades y las circunstancias de cada persona, aplicando los principios de ética, transparencia, honradez y justicia.

b) Principal Actividad.

ACTIVIDAD. Servicios de orientación y trabajo social para la niñez, la juventud, prestados por el sector público.

c) Ejercicio Fiscal. 1 Enero 2025 al 31 de Marzo 2025

d) Régimen Jurídico. Persona Moral con fines no lucrativos.

e) Consideraciones Fiscales del ente:

Declaración mensual ISR retenciones por Sueldos y salarios

Declaración mensual ISR por las retenciones por servicios profesionales

Declaración mensual ISR por las retenciones a los trabajadores asimilados a salarios Declaración informativa mensual de proveedores por tasas de IVA y de IEPS Declaración mensual Impuesto sobre nomina

f) Estructura organizacional básica.

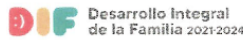

Estructura Orgánica

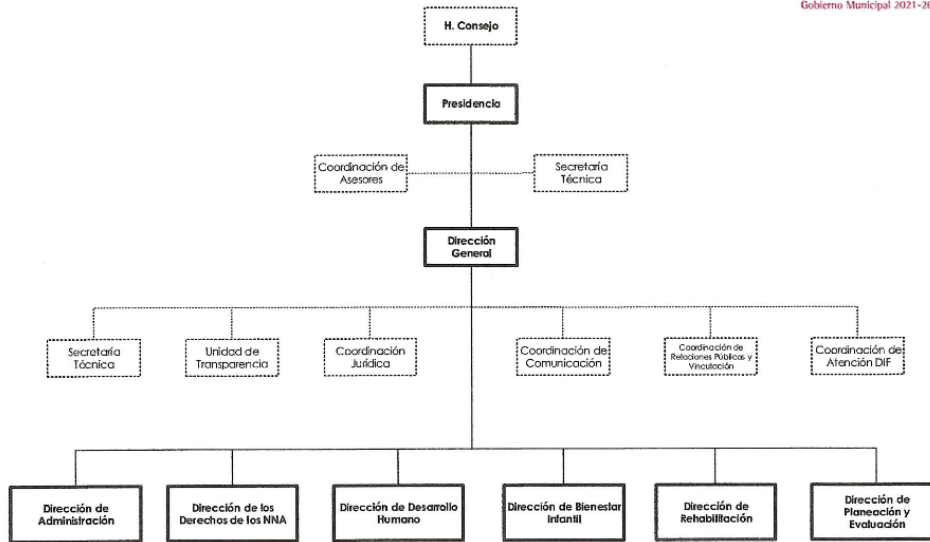

g) Fideicomisos, mandatos y análogos de los cuales es fideicomitente o fideicomisario.

No Aplica.

4. Bases de Preparación de los Estados Financieros.

Los Estados financieros se prepararon de conformidad con las disposiciones vigentes de la Ley General de Contabilidad Gubernamental (LGG), la normatividad contable y presupuestal de la Administración Pública del Estado de Chihuahua, así como las políticas contables y de agrupación emitidas por la Comisión Nacional de Armonización Contable (CONAC).



SISTEMA PARA EL DESARROLLO INTEGRAL DE LA FAMILIA DEL MUNICIPIO DE JUAREZ, CHIH.

Notas a los Estados Financieros

c) NOTAS DE GESTIÓN ADMINISTRATIVA

Al 31 de Marzo del 2025

El efectivo y equivalentes y las aportaciones a recibir en efectivo o equivalente se registran a valor nominal, los bienes muebles se registran al costo de adquisición, la contabilidad se realiza en tiempo real, la estimación por pérdida o deterioro de activos circulantes se determina sobre saldos específicos que lo ameritan de forma anual.

Las cuentas por pagar a corto plazo y otros pasivos a corto plazo se registran a valor nominal. Las bases de medición utilizadas para la elaboración de los Estados financieros y los criterios de su aplicación son a valor razonable, considerando que la (IFAC) Federación Internacional de Contadores expresa el Doctor Armando M. Casal al citar esta norma el valor razonable, valores realizables o valores de mercado como sinónimos.

5. Políticas de Contabilidad Significativas

a) Actualización: Se autorizo el nuevo reglamento Interior del trabajo. Se publicó en el Diario Oficial el Reglamento del Sistema para el DIF del municipio de Juárez.

2. Desconexión o reconexión infraccionaria.

Sin información que revelar.

b) Operaciones en el extranjero

Sin información que revelar.

c) Método de valuación de la inversión en acciones de compañías subsidiarias no consolidadas y asociadas.

Sin información que revelar.

d) Sistema y método de valuación de inventarios y costo de lo vendido

Sin información que revelar

e) Beneficios a Empleados:

Respecto a previsión social, El servicio médico se paga mensualmente al Municipio, Porque es una prestación de servicios médicos municipales, el empleado aporta un 3% y el DIF aporta un 8% de su salario bruto.

f) Provisiones:

Se provisiono en 2025 \$626,754.63 pesos mensualmente, cuyo objetivo es crear la provision relativa al costo anual del Beneficio del Aguinaldo de los empleados se calcula en base al monto histórico y se proyecta la provisión mensual en un plazo de 11 meses de Enero a Noviembre para que se acumule durante el año \$6,894,300.93. y se pagara en Noviembre 1ra parte de aguinaldo y la 2da parte de aguinaldo se pagara en Enero del 2026

g) Reservas

Sin información que revelar

h) Cambios en políticas contables

Sin información que revelar

i) Reclasificaciones

Sin información que revelar

j) Depuración y cancelación de saldos: Sin información que revelar

6. Posición en Moneda Extranjera y Protección por Riesgo Cambiario.

a) Activos en Moneda Extranjera.

Cuenta Bancaria en Dólares en Banamex con \$16,157.29 Dólares .

b) Pasivos en moneda extranjera.

Sin información que revelar

c) Posición en moneda extranjera.

\$557.29 dólares en cuenta de cheques en BANAMEX DOLARES

d) Tipo de Cambio

\$ 20.4003 pesos por un dolar al 31 de Marzo 2025

e) Equivalente en moneda nacional.

\$557.29 dólares equivalente a \$11,368.88 pesos

\$11,368.88 pesos

Protección de riesgo por variación en el tipo de cambio.

Tipo de cambio dic 2024 \$20.5103 Esta moneda presenta un deslizamiento en el tipo de cambio a la baja respecto a marzo 2025 es de \$20.4003



SISTEMA PARA EL DESARROLLO INTEGRAL DE LA FAMILIA DEL MUNICIPIO DE JUAREZ, CHIH.

Notas a los Estados Financieros

c) NOTAS DE GESTIÓN ADMINISTRATIVA

Al 31 de Marzo del 2025

7) Reporte analítico del Activo

a) Vida Útil o porcentajes de depreciación, deterioro o amortización utilizados en los diferentes tipos de activos.

Se registran al costo de adquisición y la depreciación y amortización y calcula conforme al método de línea recta a partir del mes de su adquisición y los porcentajes utilizados son los siguientes: Remitirse a Formato 28 para ver el listado de Activos Fijos adquiridos en este primer trimestre 2025

b)	VIDA UTIL AÑOS	% DEPRECIACION ANUAL
Mobiliario y equipo de administración	10	10
Equipo de Cómputo y Tecnologías de la Información	3	33.3
Equipos y aparatos audiovisuales	3	33.3
Cámaras fotográficas y video	3	33.3
Mobiliario y equipo educacional y recreativo	5	20
Equipo de transporte	5	20
Maquinaria y otros equipos y herramientas	10	10

Las altas, bajas del Activo Fijo, cambios de resguardante se actualizan mensualmente. Y las depreciaciones se actualizan semestralmente.

b) Cambios en el porcentaje de depreciación o valor residual de los activos. Sin información que revelar

c) Importe de los gastos capitalizados en el ejercicio, tanto financieros como de investigación y desarrollo
Sin información que revelar

d) Riesgos por tipo de cambio o tipo de intereses de las inversiones financieras

El riesgo por tipo de cambio represento un 0.1097% a la baja respecto al tipo de cambio de año anterior en dic 2024 es decir \$0.11 centavos menos por cada dolar. Considerando que en la cuenta de dolares unicamente se conservan menos de 1% (0.85%) de su Efectivo y equivalentes, el riesgo es minimo.

Respecto al riesgo del tipo de intereses de las inversiones financieras, no existe ningun riesgo, ya que se hacen inversiones en valores a corto plazo, de gran liquidez, facilmente convertibles en efectivo,. Inversiones respaldadas con papeles de Gobierno Federal y Banco de Mexico, Inversiones de Conservacion, considerado el instrumento mas seguro que existe en el mercado. Dichas inversiones ligadas a las cuentas de cheques tienen disponibilidad inmediata.

e) Valor activado en el ejercicio de los bienes construidos por la entidad

Sin información que revelar

f) Otras circunstancias de carácter significativo que afecten el activo

Se actualizaron las Bajas de los Activos por deterioro, inservibles y cumplimiento de vida util

g) Desmantelamiento de activos, procedimientos, implicaciones efectos contables,

Sin información que revelar

h) Administración de activos; planeación con el objetivo de que el ente los utilice de manera más efectiva. Sin información que revelar

8. Fideicomisos Mandatos y Análogos.

a) Por ramo administrativo que los reporta.

Sin información que revelar.

b) Disponibilidades

Sin información que revelar

9. Reporte de la Recaudacion Proyeccion de la recaudacion e ingresos en el mediano plazo

La proyeccion de la recaudacion, corresponde al subsidio que el Gobierno Municipal de Cd. Juarez otorga al DIF del presupuesto anual de \$160,377,192.00, en el corto plazo seran ministraciones mensuales de \$13,073,099.33.

10. Información sobre la Deuda y el Reporte Analítico de la Deuda

Sin información que revelar

11. Calificaciones otorgadas.

Sin información que revelar

12. Proceso de Mejora

a) Principales políticas de control interno. Y b) medidas de desempeño financiero, metas y alcance. Se capacita al personal Administrativo respecto a la Contabilidad Gubernamental y se continua con al programa Tibuame, con la finalidad de cumplir con la Contabilidad Gubernamental y la armonización contable de la CONAC en un afán de tener una mejora continua y continuar con la contabilidad en tiempo real y cumplir con la ASECH Y CONAC.

13. Información por segmentos

Sin información que revelar

14. Eventos posteriores al cierre

Sin información que revelar



SISTEMA PARA EL DESARROLLO INTEGRAL DE LA FAMILIA DEL MUNICIPIO DE JUAREZ, CHIH.

Notas a los Estados Financieros

c) NOTAS DE GESTIÓN ADMINISTRATIVA

Al 31 de Marzo del 2025

15. Partes relacionadas

El Sistema para el DIF DEL Municipio de Juárez, es un organismo descentralizado del Gobierno Municipal de Cd. Juárez, Chih. Al 31 de Marzo del 2025, no existen partes relacionadas que pudieran ejercer influencia significativa sobre la toma de decisiones financieras y operativas.

16. Responsabilidad sobre la Presentación Razonable de la Información Contable.

Bajo protesta de decir verdad declaramos que los estados financieros y sus notas son razonablemente correctos y responsabilidad del emisor.

L.C. MARTHA L. VALVERDE ARAGON
CONTADORA

C. ERIKA JANNETH PRADO NUÑEZ
DIRECTORA DE ADMINISTRACION

MTRA. LUCIA DENISSE CHAVIRA ACOSTA
DIRECTORA GENERAL

La ASE proporciona el formato de Notas de Memoria, sin embargo, los Entes Públicos podrán presentar la información que concierne a este rubro en el formato de su libre elección, siempre y cuando se trate de un libro de Excel.

SISTEMA PARA EL DESARROLLO INTEGRAL DE LA FAMILIA DEL MUNICIPIO DE JUÁREZ, CHIH.

Notas a los Estados Financieros

b) NOTAS DE MEMORIA (CUENTAS DE ORDEN)

AL 31 MARZO 2025

Cuentas de orden contables y presupuestarios		
Contables		
Valores		0
Emisión de obligaciones		0
Avales y garantías		0
Juicios		0
Contratos para Inversión Mediante Proyectos para Prestación de Servicios (PPS) y Similares Bienes concesionados o en comodato		0
Presupuestarias		
Cuentas de ingresos		
Descripcion		Importe
Ley de Ingresos estimada		160,377,192.00
Ley de Ingresos por ejercer		120,155,278.27
Modificaciones a la Ley de Ingresos Estimada		0.00
Ley de Ingresos Devengada		0.00
Ley de Ingresos Recaudada		40,221,913.73
Cuentas de egresos		
Descripcion		Importe
Presupuesto de Egresos Aprobado		160,377,192.00
Presupuesto de Egresos por Ejercer		124,035,029.78
Modificaciones al Ppto de Egresos Aprobado		0.00
Presupuesto de Egresos comprometido		36,342,162.22
Presupuesto de Egresos Devengado		36,342,162.22
Presupuesto de Egresos Ejercido		37,454,290.09
Presupuesto de Egresos Pagado		37,454,290.09

Se informará, de manera agrupada, en las Notas a los Estados Financieros las cuentas de orden contables y cuentas de orden presupuestario, considerando al menos lo siguiente:

1. Los valores en custodia de instrumentos prestados a formadores de mercado e instrumentos de crédito recibidos en garantía de los formadores de mercado u otros
2. Por tipo de emisión de instrumento: monto, tasa y vencimiento.
3. Los contratos firmados de construcciones por tipo de contrato
4. El avance que se registra en las cuentas de orden presupuestarias , previo al cierre presupuestario de cada periodo que se reporte

"Bajo protesta de decir verdad declaramos que los Estados Financieros y sus notas, son razonablemente correctos y son responsabilidad del emisor."